

Cave à vins de vieillissement

Wine cellar

Weinklimaschrank

**Cave para envelhecimento
de vinhos**

**Cava para envejecimiento
del vino**

**Cantina per l'invecchiamento
dei vini**

Vinlagringskåp



CS 52



C...

Notice d'instructions	FR
Instruction manual	GB
Bedienungsanleitung	DE
Manual de instruções	PT
Manual de instrucciones	ES
Manuale di istruzioni	IT
Bruksanvisning	SE

 **Dometic®**

Grattis till ditt val av ett Dometic vinskåp !

Bruks- och installationsanvisning för ditt Dometic vinlagringskåp.

Inledning

Tack för att du valt ett Dometic vinlagringskåp. Läs instruktionerna noggrant innan du installerar ditt nya vinlagringskåp. Vi hoppas att du skall bli helt nöjd med ditt köp. Vinlagringskåpet skall installeras och användas enligt instruktionerna för att fungera ordentligt och med god driftsekonomi.

Transportskador

Kontrollera om vinlagringskåpet har några transportskador. Du måste anmäla transportskador inom lagstadgad eller angiven tid för produkttypen. Finns det ingen etablerad anmälningspraxis, ska skadan anmälas inom sju dagar från leverans.

Tillbehör

Var god kontrollera att följande tillbehör är fästa vid vinlagringskåpet eller i den separata tillbehörslådan som vid leverans är placerad inuti vinlagringskåpet.

På skåpets rygg:

1. Distansbygel (för att säkra avstånd till vägg)

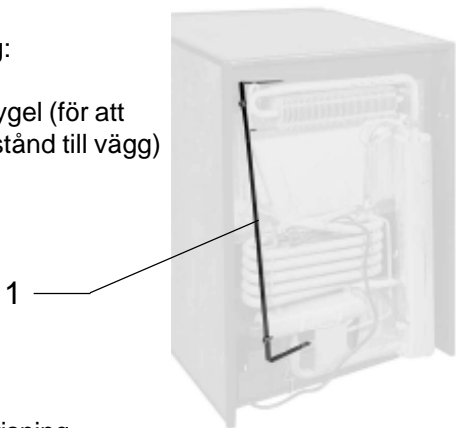

Inuti skåpet:

1. Bruksanvisning
2. Handtag
3. Droppskål
4. Nycklar



Nödvändiga verktyg ej medskickade:

1. Stjärnskruvmejsel
2. Skiftnyckel alternativt fast nyckel nr 21

Dataskylt

Kontrollera dataskylten, uppe till vänster inuti vinlagringskåpet, så att du är säker på att du fått rätt modell.

Dataskylten innehåller de data som du behöver för att kontakta service. Skriv gärna upp dem nedan.

Modell beteckning
Produktnummer
Serie nummer
Spänning



Installation

Följ installationsanvisningarna nedan:

För bästa prestanda måste luften kunna cirkulera fritt över kylflänsen baktill på vinlagringskåpet. Eftersom modellen är fristående, innebär det att skåpet ska stå minst 25mm från väggen bakom och väggarna bredvid. Det skall vara minst 100mm fritt ovanför vinlagringskåpet. FIG 1

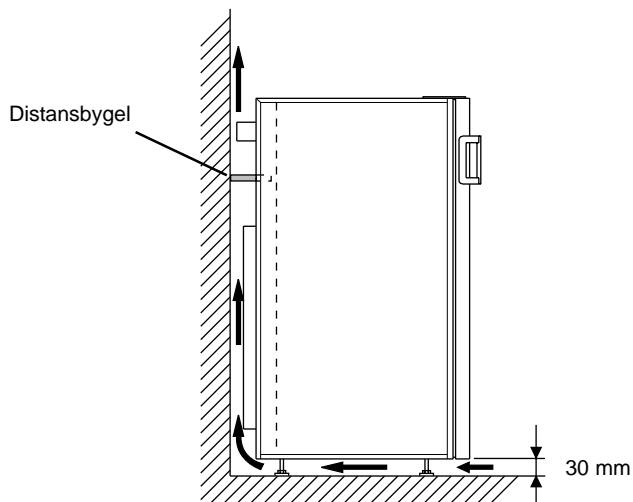
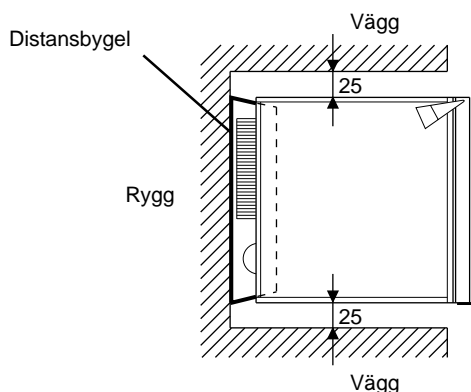

FIG. 1



Ställ in skåpsfötterna, så att skåpet är vertikalt i båda led. Använd vattenpass om det behövs.
Se FIG 1.



FIG 1

1. Ta bort transportpallen som skåpet står på.
2. **OBS !** Ställ in fötterna så att det blir en luftspalt på 30mm under vinlagringsskåpet. FIG 1
3. Fäst distansbygeln med två skruvar överst på baksidan av skåpet. Distansbygeln ser till att avståndet till bakre väggen är OK. Se FIG 2
4. För optimal prestanda, se till att vinlagringsskåpet inte står i närheten av någon värmekälla (element, spis eller starkt solljus).
5. Kontrollera att kolfiltret sitter på plats uppe till vänster inuti vinlagringsskåpet.
6. Montera handtaget på dörren. Dörrkarmen har förborrade hål på sidan (sidorna). Se FIG 3
7. Montera droppskålen på ryggen av skåpet enl. bilderna FIG 4a , 4b , 4c. Skruvarna till skålen sitter redan i sina hål på ryggen.



FIG 2



FIG 3



FIG 4a



FIG 4b

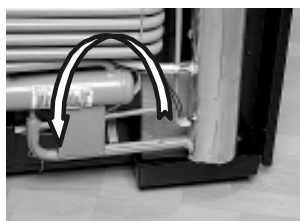

FIG 4c

Elanslutning

Det är viktigt att elanslutningen göres ordentligt och att alla bestämmelser och föreskrifter följs. Vinlagringsskåpet drivs med enfas växelström. Kontrollera att spänningsangivelsen på dataskylten överensstämmer med din nätanslutning.

VARNING ! VINLAGRINGSSKÅPET MÅSTE JORDAS .



Vinlagringsskåpet har en jordad nätkontakt. Dometic och deras bolag tar inget ansvar för saknade eller trasiga jordledningar.

Elledningar ska dras och säkras, så att de inte kan komma i kontakt med vinlagringsskåpets heta eller vassa delar.

Temperature settings

Sätt i skåpets kontakt och slå på det med S1 brytaren
Se FIG. 5.

Vinlagringskåpet har en elektronisk regulator. Det gör att du kan programmera temperaturen i vinlagringskåpet. Ditt vin lagras mellan 10°C och 15°C enligt expertisens råd. Den förinställda temperaturen visas på displayen.

temperaturen är förinställd på 12°C, men kan ändras till värden mellan 8°C och 18°C beroende på vilket vin som lagras.

1. Tryck på knapp [1] (se FIG. 6). Meddelande L1 visas och den förinställda temperaturen visas blinkande kort efteråt
2. Använd knapparna [2] och [3] (se FIG 6) för att sänka eller öka temperaturen.
3. Det tar styrsystemet 6 sekunder att registrera det nya förinställda värde

Det är viktigt att undvika kraftiga och snabba temperatur förändringar i vinlagringskåpet.

Underhåll

Vi rekommenderar att du håller ditt vinlagringskåp så rent som möjligt. Dra ur kontakten före rengöring. Använd inte slipande ämnen eller starka rengöringsmedel. Använd en mjuk rengöringsduk och mildt oparfymerat rengöringsmedel. Det är viktigt att du regelbundet kontrollerar att luftcirkulationen under och bakom skåpet inte blockerats.

Kondensvattnet samlas upp i droppskålen baktill på skåpet. I skålen finns en svamp för att underlätta och snabba upp avdunstningen av vattnet. Kontrollera att plaströret från insidan ut till skålen inte är blockerat av damm eller smuts.

Byt kolfiltret inne i skåpet vartannat år. Filtret sitter i vinlagringskåpets övre vänstra hörn.



FIG 5



FIG 6

Om vinlagringskåpet inte fungerar, kontrollera följande innan ni kontaktar service:

- att säkringen är hel
- att stickproppen sitter ordentligt i vägguttaget
- att strömmen är påslagen

Om orsaken till avbrottet inte finns bland de uppräknade punkterna måste en auktoriserad serviceman tillkallas.

Vinlagringskåpet är försett med överhettningsskydd. En auktoriserad serviceman kan kontrollera om dessa har löst ut eller ej.

Att fylla vinlagringskåpet.

Se illustrationer på sid 30.

Flaskorna ska lagras efter storlek i vinlagringskåpet. De vanligaste flaskorna är "Bordeaux" och "Bourgogne". Flaskorna är inte helt lika. De mest använda flaskorna är "tradition" och "Légère". flaskorna "Champenoise" och "Flüte d' Alsace" har olika diametrar och höjder. Du måste ta hänsyn till skillnaderna när du lagrar vinet och undvika att blanda flaskorna. Det är viktigt att flaskorna ligger ned, så att korken hela tiden är i kontakt med vinet. Illustrationerna på sid 8 visar bästa sättet att lagra "Bordeaux tradition".

OBS ! Förvara inte mer än ett lager flaskor på varje hyllplan.



Maximalt antal "Bordeaux Tradition" som kan förvaras i vinlagringsskåpet:

Modell	Antal hyllplan	Antal flaskor
CS 52	5	36
CS 52	0	54

Hyllstöd och hyllås.

Vinskåpet är utrustat med 5 st hyllor och 20 st hyllstöd. Hyllorna är vid leverans fixerade mot skåpets vägg med ett hyllås. Hyllåsen kan enkelt demonteras med en skruvmejsel. Se fig 7.



FIG 7



Montering av hyllstöd. Placera hyllstödet i riktning enl. pil 1. tryck sedan hyllstödet nedåt i riktning enl. pil 2, Se fig 8.

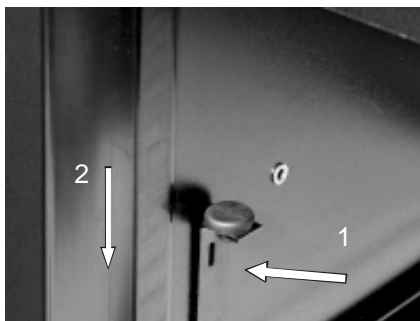
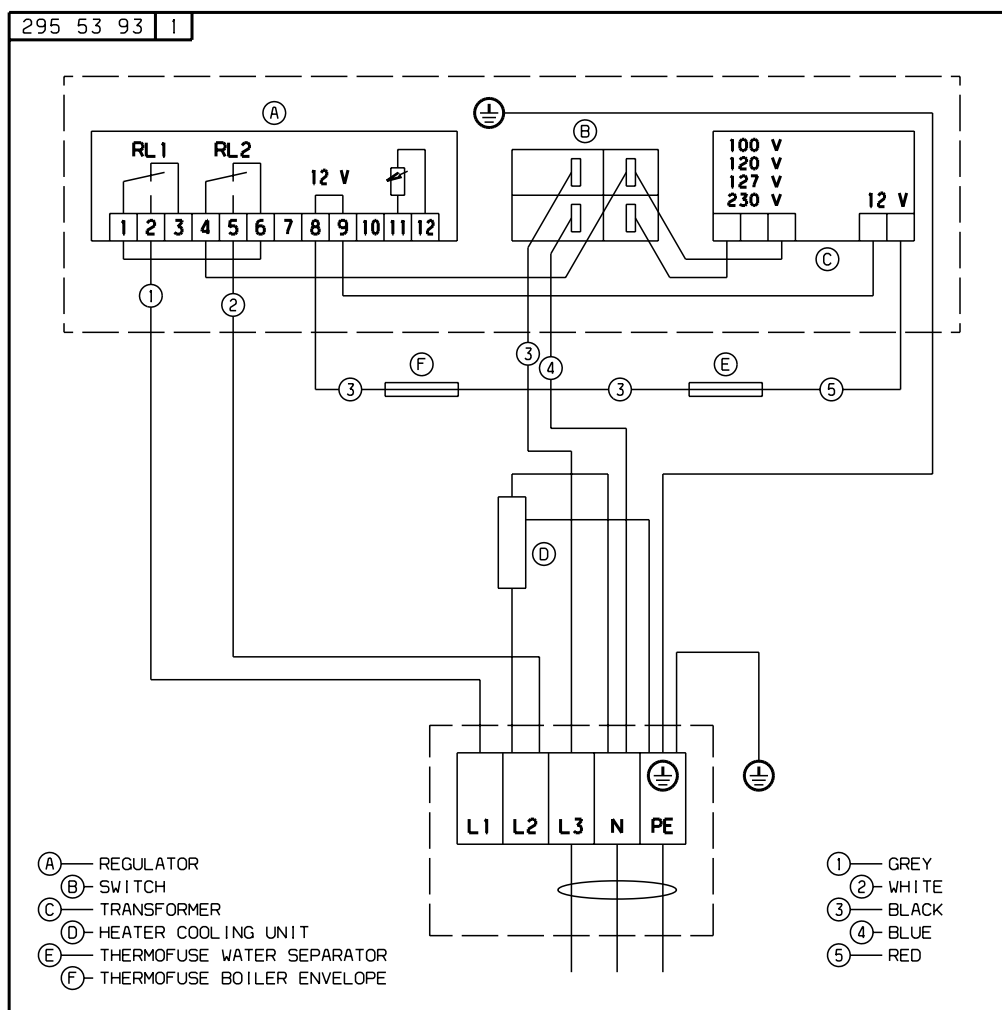

FIG 8

Lagring av flaskor.



Schéma électrique / Electric diagram / Elektrisches Schaltbild / Diagrama eléctrico / Diagrama eléctrico / Schema elettrico / Elschema



(A) Régulateur / Regler / Regulador / Regulador / Regolatore / Regulator

(B) Interrupteur / Schalter / Interruptor / Interruptor / Interruttore / Strömbrytare

(C) Transformateur / Trafo / Transformador / Transformador / Trasformatore / Transformator

(D) Élément chauffant / Heizpatrone / Aquecedor / Calentador / Resistenza / Värmepatron

(E) Séparateur d'eau à thermofusible / Thermosicherung Wasserabscheider / Separador de água do termofusível / Condensador de água del termofusible / Separatore d'acqua del termofusibile / Termosäkring vattenavskiljare

(F) Enveloppe de la chaudière à thermofusible / Thermosicherung Boiler / Invólucro da caldeira do termofusível / Cubierta de caldera del termofusible / Involucro del boiler del termofusible / Termosäkring kokarsvep

① Gris / Grau / Cinzento / Gris / Grigio / Grå

② Blanc / Weiß / Branco / Blanco / Bianco / Vit

③ Noir / Schwarz / Preto / Negro / Nero / Svart

④ Bleu / Blau / Azul / Azul / Blu / Blå

⑤ Rouge / Rot / Vermelho / Rojo / Rosso / Röd